



ENTE PARCO DEL BEIGUA

parco naturale regionale

Sede amministrativa: Via G. Marconi 165 – 16011 Arenzano (GE)

tel. 010 8590300 fax 010 8590064

e-mail: info@parcobeigua.it www.parcobeigua.it



United Nations
Educational, Scientific and
Cultural Organization



Beigua
UNESCO
Global Geopark

AVVISO PUBBLICO PER LAVORI DI MANUTENZIONE ORDINARIA DELLE AREE VERDI ATTREZZATE TRIENNIO 2017 - 2019

L'Ente Parco del Beigua, intende avviare un'indagine esplorativa, finalizzata all'acquisizione di un elenco di operatori economici interessati all'esecuzione dei lavori di manutenzione ordinaria delle aree verdi attrezzate, gestite dal Parco del Beigua per il triennio 2017 – 2019, riservata esclusivamente a: coltivatori diretti (singoli od associati), aziende agricole e cooperative agricole.

I requisiti minimi per l'esecuzione dei lavori sono:

- possesso della qualifica di coltivatore diretto (singolo od associato), azienda agricola o cooperativa agricola;
- disponibilità di forza lavoro;
- rispetto della normativa in materia di salute e sicurezza nei luoghi di lavoro;
- essere in possesso di idonea Assicurazione di Responsabilità civile per danni a terzi prodotti durante i lavori di manutenzione assegnati dal Parco;
- possibilità di emettere fattura in forma elettronica.

Nelle domande le ditte dovranno indicare la propria disponibilità ad effettuare i lavori di manutenzione, in merito alle singole aree, compilando l'apposito MODELLO 1 allegato al presente avviso.

Le domande per l'inserimento nell'elenco degli operatori economici interessati all'esecuzione dei lavori di manutenzione ordinaria delle aree verdi attrezzate, gestite dal Parco del Beigua per il triennio 2017 – 2019, dovranno pervenire, a cura e rischio del mittente, al protocollo dell'Ente Parco del Beigua, via G. Marconi 165, 16011 Arenzano (GE), entro il termine perentorio delle ore 12,00 del giorno 12 aprile 2017. Del giorno e dell'ora di arrivo farà fede il timbro apposto dal protocollo. Il recapito della busta rimane ad esclusivo rischio del mittente, per cui l'Ente Parco non assumerà responsabilità alcuna qualora per qualsiasi motivo, anche di forza maggiore, il plico medesimo non venisse recapitato in tempo utile. Le domande pervenute oltre suddetto termine non saranno accettate.

aree protette



regione liguria

Sede legale: Palazzo Gervino
Via G.B. Badano 45 – 17046 Sassello (SV)
C. F. 92057740091
P. Iva 01267850095

Sede Comunità del Parco: Villa Bagnara
Via Montegrappa 2 – 16010 Masone (GE)



UNI EN ISO 14001:2004 N° EMS 1032/S

Nella giornata di giovedì 13 aprile 2017, alle ore 10 in seduta pubblica, verranno aperte le buste contenenti le domande e si effettuerà la verifica della regolarità delle stesse.

Successivamente si procederà, per ogni singola area, a redigere, tramite sorteggio, la graduatoria delle ditte che hanno manifestato l'interesse ad eseguirne la manutenzione.

Alla prima classificata di ogni graduatoria così stilata, verranno affidati i lavori per l'anno 2017, mentre alle ditte classificate al secondo e al terzo posto, potranno essere affidate le manutenzioni rispettivamente per gli anni 2018 e 2019, sempre che l'Ente Parco ne rilevi la necessità e senza che le ditte possano accampare alcuna pretesa al riguardo.

Nel caso in cui una ditta rinunci all'affidamento, l'Ente Parco procederà ad affidare la manutenzione alla ditta immediatamente successiva nella graduatoria.

Qualora una sola domanda risulti ammissibile, alla ditta che risulterà essere l'unica aggiudicataria possibile, l'Ente potrà affidare le manutenzioni anche per gli anni 2018 e 2019.

La manutenzione riguarda le due sotto elencate aree verdi attrezzate:

1. Aree verdi zona Monte Beigua, formata dalle aree di:
 - “Pratorotondo”, in prossimità dell’omonimo rifugio, in Comune di Varazze (SV);
 - “Pian di Stella”, in prossimità della vetta del M. Beigua, in Comune di Stella (SV);
 - “Meugge”, in prossimità del Piccolo Ranch, in Comune di Varazze (SV);
2. Area verde “Curlo” sulle alture del Comune di Arenzano (GE).

I lavori di manutenzione da realizzarsi a corpo, da effettuarsi nel periodo aprile – ottobre di ogni anno, riguardano interventi di taglio, raccolta e allontanamento erba, pulizia generale, raccolta e allontanamento rifiuti sparsi, se presenti, abbandonati nell’area, verniciatura con impregnante dei tavoli in legno e pulizia posti fuoco/barbecue, nelle aree attrezzate in oggetto e lungo i percorsi di accesso alle aree medesime.

La manutenzione, consiste nello specifico in:

- APRILE: piccoli lavori di pulizia e riordino, pulizia barbecue, (raccolta rifiuti sparsi e allontanamento), gli interventi sono da effettuarsi n. 2 volte nel mese;
- MAGGIO: pulizia superficiale (raccolta rifiuti sparsi e allontanamento), gli interventi sono da effettuarsi n. 3 volte nel mese;
- GIUGNO: taglio generale dell’erba, raccolta e allontanamento. Pulizia generale (raccolta rifiuti sparsi e allontanamento), gli interventi sono da effettuarsi n. 4 volte nel mese nella giornata di lunedì;
- LUGLIO: pulizia superficiale (raccolta rifiuti sparsi e allontanamento), gli interventi sono da effettuarsi tutti i lunedì e venerdì;
- AGOSTO: ripasso taglio erbe infestanti e allontanamento. Pulizia generale, (raccolta rifiuti sparsi e allontanamento), gli interventi sono da effettuarsi tutti i lunedì e venerdì;

SETTEMBRE: pulizia generale, (raccolta rifiuti sparsi e allontanamento), gli interventi sono da effettuarsi n. 4 volte nel mese nella giornata di lunedì;

OTTOBRE: pulizia superficiale (raccolta rifiuti sparsi e allontanamento), gli interventi sono da effettuarsi n. 3 volte nel mese.

Nel corso del periodo manutentivo, si dovrà provvedere ogni anno, una volta all'anno, nel periodo ritenuto più idoneo tenendo anche conto delle condizioni climatiche:

- all'applicazione di n. 1 mano di impregnante (finitura noce scuro) ai tavoli e alle panchine;
- al taglio, raccolta e allontanamento dell'erba.

Per eventuali informazioni e chiarimenti contattare il Geom. Mirko Moretti Istruttore Tecnico presso Ente Parco del Beigua - Via G. Marconi 165, 16011 Arenzano (GE) - telefono 010.8590300 – 393.9626542 - fax 010.8590064 - indirizzo di posta elettronica: areatecnica@parcobeigua.it

Arenzano, 31 marzo 2017.



IL DIRETTORE

Dot. Maurizio BURLANDO

AREA VERDE ATTREZZATA PRATOROTONDO

Importo totale lavori di manutenzione € 2.745,00, di cui € 2.250,00 per lavori ed € 495,00 per I.V.A. al 22% ai sensi di legge, superficie 11.500 mq, perimetro 500 m, tavoli n. 11, punti fuoco n. 6.

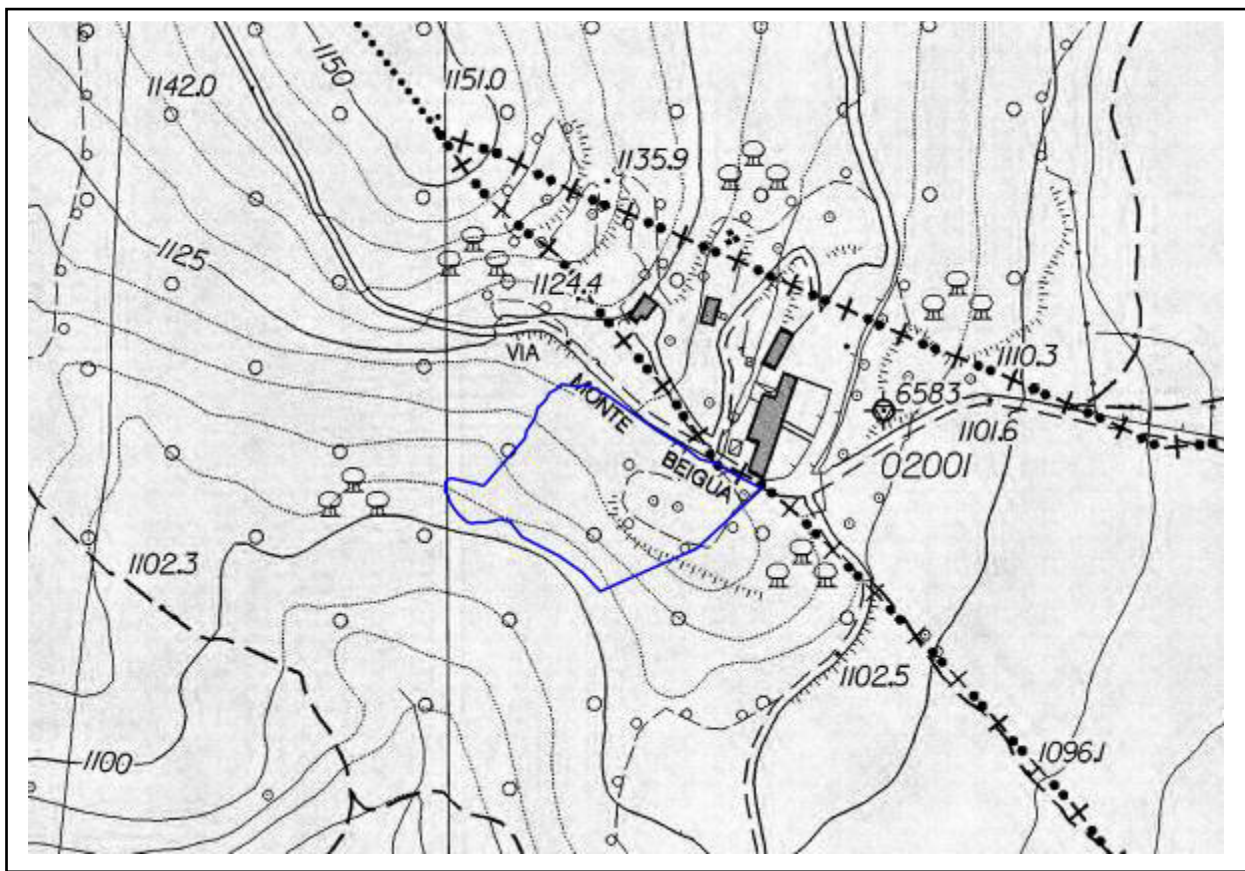

AREA VERDE ATTREZZATA PIAN DI STELLA

Importo totale lavori di manutenzione € 2.440,00, di cui € 2.000,00 per lavori ed € 440,00 per I.V.A. al 22% ai sensi di legge, superficie 16.500 mq, perimetro 600 m, tavoli n. 21, punti fuoco n. 13.

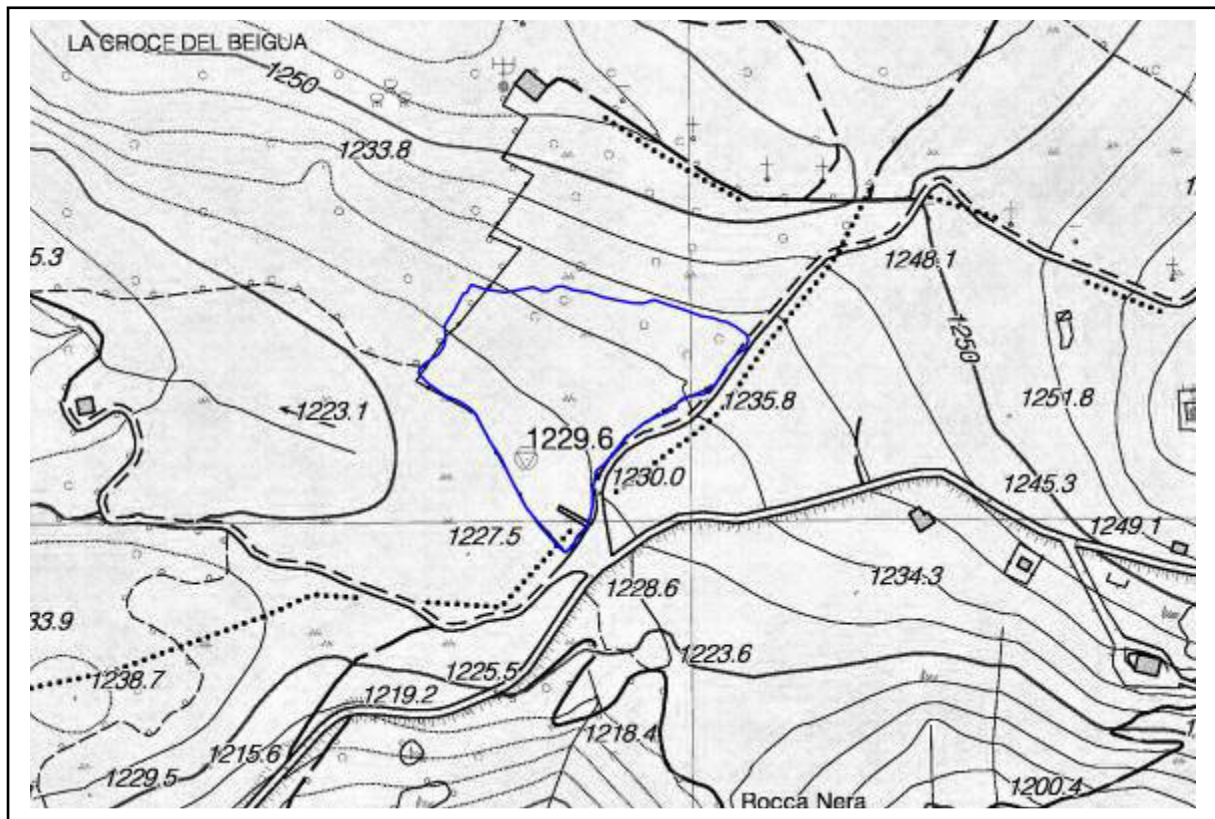

AREA VERDE ATTREZZATA MEUGGE

Importo totale lavori di manutenzione € 2.135,00, di cui € 1.750,00 per lavori ed € 385,00 per I.V.A. al 22% ai sensi di legge, superficie 6.500 mq, perimetro 400 m, tavoli n. 12, punti fuoco n. 10.

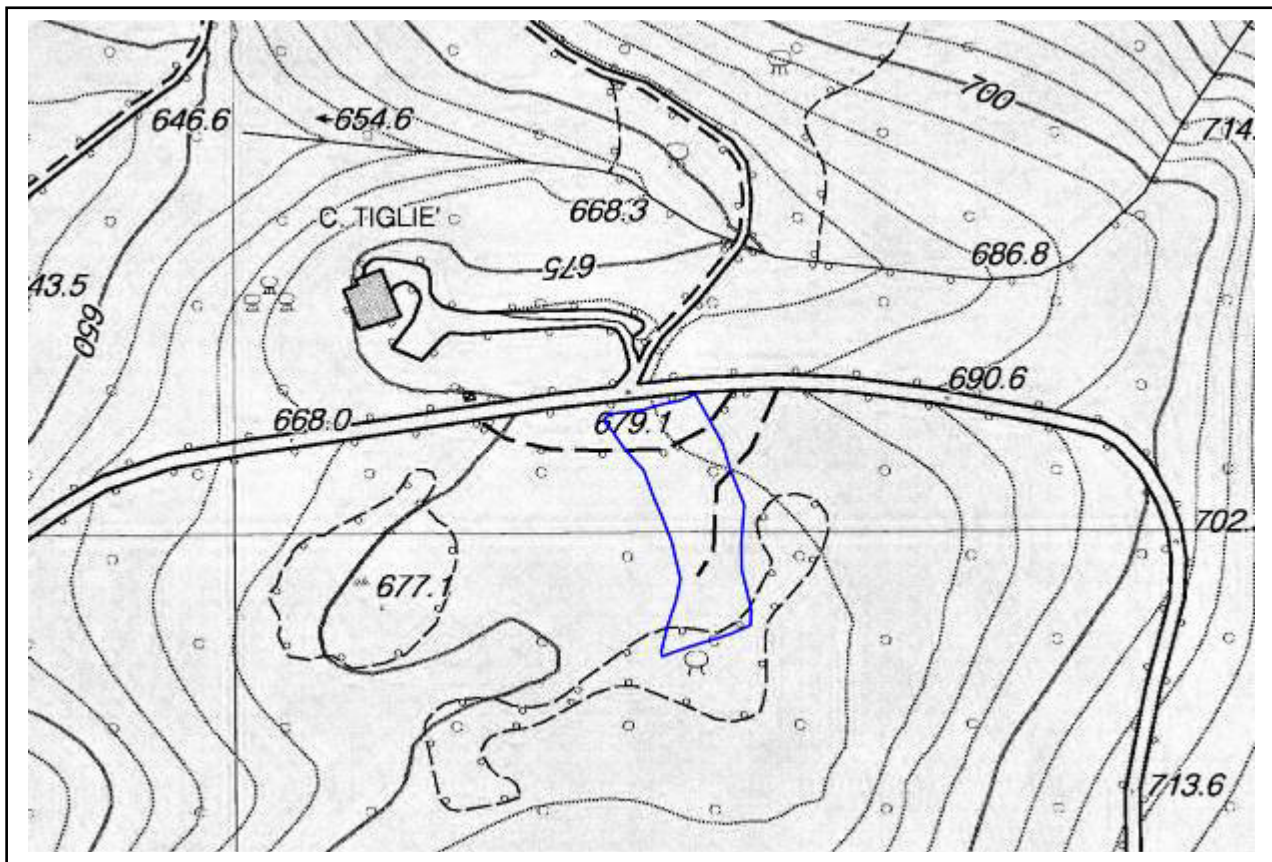

AREA VERDE ATTREZZATA CURLO

Importo totale lavori di manutenzione € 4.880,00, di cui € 4.000,00 per lavori ed € 880,00 per I.V.A. al 22% ai sensi di legge, superficie 3.300 mq, perimetro 300 m, tavoli n. 18; punti fuoco n. 1.

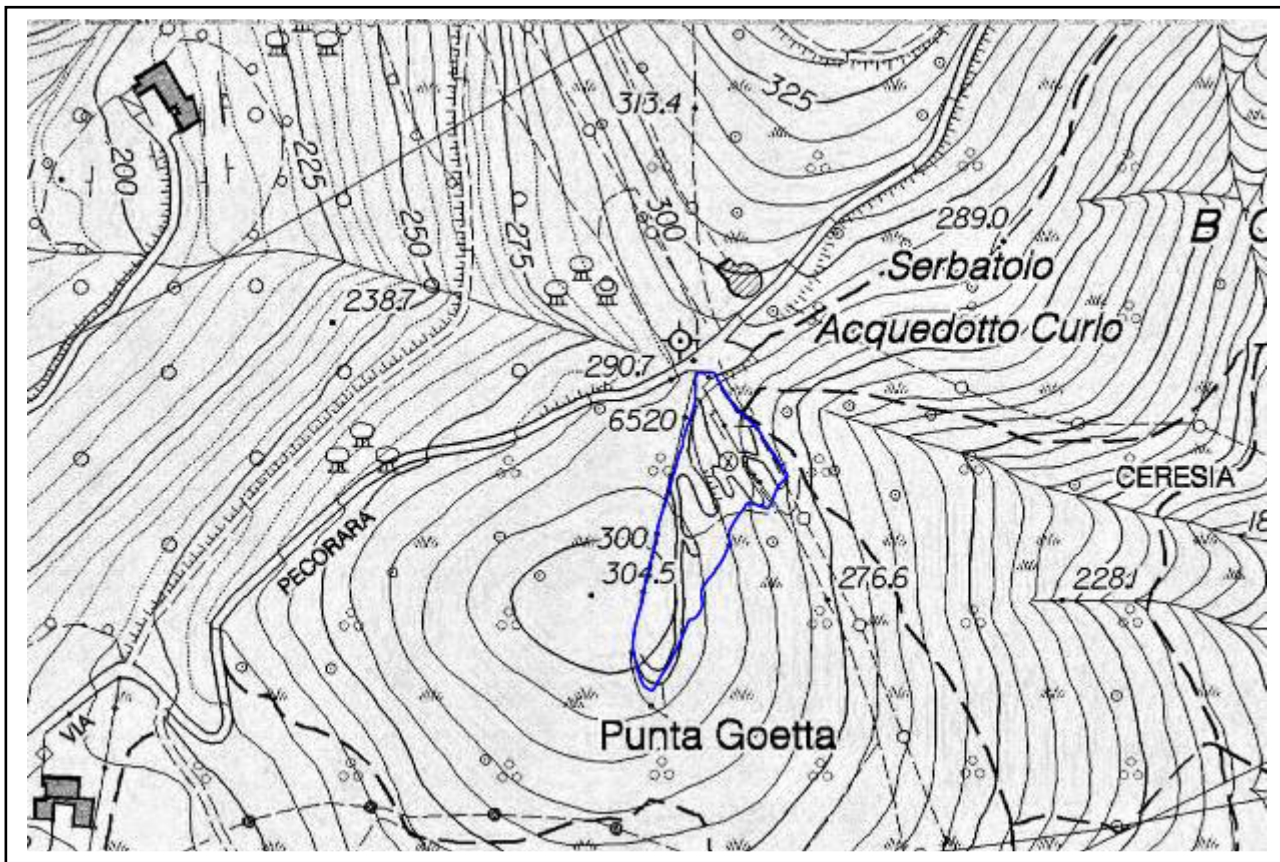

MODELLO 1

Spett.le
Ente Parco del Beigua
Via G. Marconi 165
16011 Arenzano (GE)

RICHIESTA D'INSERIMENTO NELL'ELENCO DEGLI OPERATORI ECONOMICI INTERESSATI ALL'ESECUZIONE DEI LAVORI DI MANUTENZIONE ORDINARIA DELLE AREE VERDI ATTREZZATE, GESTITE DAL PARCO DEL BEIGUA PER IL TRIENNIO 2017 – 2019.

Il sottoscritto _____
nato a _____ il _____
residente in _____
del Comune di _____ Prov. _____
in qualità di legale rappresentante della _____
_____ con sede in _____
codice fiscale n. _____
partita I.V.A. n. _____
tel. _____ indirizzo e – mail: _____

DICHIARA

ai sensi del D.P.R. 28 dicembre 2000 n. 445, consapevole delle sanzioni penali ivi previste per le ipotesi di falsità in atti e dichiarazioni mendaci ivi indicate;

- che l'impresa non ricade in uno dei motivi di esclusione previsti dall'articolo 80 del D.lgs. n.50/2016;
- che l'impresa accetta integralmente tutte le condizioni previste nell'avviso pubblico;
- che l'impresa rilascia consenso, ex D.Lgs. n. 196/2003, al trattamento dei dati personali per ogni esigenza della selezione;
- di essere:
 - coltivatore diretto
 - azienda agricola
 - cooperativa agricola
- di essere iscritto alla C.C.I.A.A. di _____ alla Sezione _____ al numero _____ dal _____;
- di essere iscritto all'I.N.P.S. della Provincia di _____
Matricola Azienda n° _____

- di essere iscritto all'I.N.A.I.L. della Provincia di _____
Matricola Azienda n° _____
- di essere in possesso di idonea Assicurazione di Responsabilità civile per danni a terzi prodotti durante i lavori di manutenzione assegnati dal Parco che si allega in copia.

nel caso di lavoratore autonomo:

- di essere in possesso di specifica documentazione di macchine, attrezzature e opere provvisorie, attestante la conformità alle disposizioni di legge in materia di sicurezza di macchinari e attrezzature;
- di essere in possesso dei necessari Dispositivi di Protezione Individuale per le specifiche lavorazioni;
- di essere in possesso di relativa idoneità sanitaria per la mansione inerente la tipologia dell'appalto;
- di essere in regola con il documento unico di regolarità contributiva (DURC) di cui al Decreto Ministeriale 24/10/2007;
- di essere in possesso dell'attestato di idoneità sanitaria;

nel caso con più di un addetto:

- di aver redatto documento di valutazione dei rischi ai sensi del D.Lgs. 9 Aprile 2008 n°81;
- di aver nominato il Responsabile del Servizio di Prevenzione e Protezione ai sensi dell'art. 32 del D.Lgs. 9 Aprile 2008 n° 81;
Nome e Cognome: _____
- di aver nominato il Medico Competente;
Nome e Cognome: _____
- che i lavoratori hanno eletto il Rappresentante dei Lavoratori per la Sicurezza (RLS);
Nome e Cognome: _____

(oppure)

- che i lavoratori non hanno eletto il Rappresentante dei Lavoratori per la Sicurezza (RLS) in quanto nessun lavoratore si è offerto per ricoprire tale incarico e scelgono quindi di avvalersi del Rappresentante dei Lavoratori per la Sicurezza Territoriale (RLST) *(solo per imprese che impiegano non più di 15 addetti lavoratori compresi i soci operativi)*;
- di aver nominato gli incaricati alla prevenzione incendi;
Nome e Cognome: _____
Nome e Cognome: _____
- di aver nominato gli incaricati al primo soccorso;
Nome e Cognome: _____
Nome e Cognome: _____

- di essere in possesso di specifica documentazione di macchine, attrezzature e opere provvisoriale, attestante la conformità alle disposizioni di legge in materia di sicurezza di macchinari e attrezzature;
- che i lavoratori hanno ricevuto l'informazione, la formazione e l'addestramento adeguati ai rischi specifici delle mansioni;
- di aver consegnato ai lavoratori i necessari Dispositivi di Protezione Individuale per le specifiche mansioni;
- di essere interessato all'esecuzione dei lavori di manutenzione come da prospetto qui sotto elencato:

AREA VERDE	DISPONIBILITÀ
Aree verdi zona Monte Beigua: - Pratorotondo; - Pian di Stella; - Meugge; € 7.320,00	<input type="checkbox"/>
Area verde Curlo € 4.880,00	<input type="checkbox"/>

Data, il dichiarante

_____;

(firma del Legale Rappresentante)

Allegare, a pena di esclusione, fotocopia non autenticata di un documento di identità personale del sottoscrittore, in corso di validità.